Forest Declaration Platform
Transforming commitments into action

STAKEHOLDER TOOLKIT
(BOÎTE À OUTILS POUR LES PARTIES PRENANTES)

CLIMAT ET RESSOURCES FORESTIÈRES POUR LES PEUPLES AUTOCHTONES ET LES COMMUNAUTÉS LOCALES

DERNIÈRE MISE À JOUR MARS 2023

OUTILS, LIGNES DIRECTRICES ET MEILLEURES PRATIQUES

POUR LES PEUPLES AUTOCHTONES ET LES COMMUNAUTÉS LOCALES

Formations :

- S'engager dans la COP27 : une formation pour les peuples autochtones : Une formation dispensée par la Plate-forme pour la déclaration forestière, le PNUD, la Tribal Link Foundation, le Forum international des peuples autochtones sur le changement climatique et le Conseil international des traités indiens sur la participation efficace à la Conférence des parties de la CCNUCC. Elle offre des conseils en matière de renforcement des capacités qui peuvent s'appliquer à l'engagement des peuples autochtones lors de toute conférence internationale sur le climat, et pas seulement lors de la COP27.

- Les peuples autochtones aux Nations Unies : Accès au projet en ligne : Un cours d'introduction autodidacte sur les façons dont les peuples autochtones peuvent s'engager auprès des Nations Unies. Il comprend trois modules sur l'histoire des peuples autochtones aux Nations Unies, l'Instance permanente des Nations Unies sur les questions autochtones et d'autres instruments liés aux droits de l'homme pour les peuples autochtones.

Suivi/partage de données :

- Forest Watcher : Une application mobile de Global Forest Watch permettant aux utilisateurs (indépendamment de la connectivité) de surveiller les zones d'intérêt, de voir la déforestation et les incendies, d'enquêter sur des zones et des points spécifiques, et de collecter des informations.

- Outil de tenure de l'initiative Rights and Resources : Une plateforme sur le site web de l'initiative "Droits et ressources" qui permet aux détenteurs de droits et au public d'accéder à des données qualitatives et quantitatives sur les droits de propriété forestière des peuples autochtones et des communautés locales. Il permet de suivre la superficie forestière dans quatre catégories de tenure, en fonction du détenteur des droits et de la solidité de ses droits en vertu de la législation nationale.

- Mapeo : Un logiciel libre de Earth Defenders Toolkit conçu avec les peuples autochtones pour aider les défenseurs de la terre à documenter les informations relatives à l'environnement et aux droits de l'homme et à collecter des données sur leurs terres. Il permet de partager et de documenter les informations et peut être adapté aux langues et aux paramètres locaux.

Comprendre les droits :

- Navigateur sur les droits de l'homme et la terre : Compile les liens entre les Directives volontaires sur la gouvernance responsable des régimes fonciers applicables aux terres, aux pêches et aux forêts dans le contexte de la sécurité alimentaire nationale (VGGT). Essentiellement, il organise les articles et les clauses des principales normes en matière de droits de l'homme par thème, plutôt que par norme.

- Reconnaissance des peuples autochtones dans les contributions déterminées au niveau national : Un document d'orientation rédigé par le groupe de travail international pour les affaires autochtones qui dresse la carte des contributions déterminées au niveau national des gouvernements et analyse le degré de reconnaissance des droits des peuples autochtones dans la gouvernance climatique.

POUR CEUX QUI TRAVAILLENT AVEC LES POPULATIONS AUTOCHTONES ET LES COMMUNAUTÉS LOCALES

Gouvernements locaux

- Principes directeurs pour la collaboration et le partenariat entre les gouvernements infranationaux, les peuples autochtones et les communautés locales : Lignes directrices du groupe de travail des gouverneurs sur le climat et les forêts sur la manière dont les gouvernements locaux peuvent collaborer avec les peuples autochtones et les communautés locales. Les signataires sont 17 organisations de peuples autochtones et de communautés locales et 17 organisations de la société civile.

Entreprises :

- Respecter les droits fonciers et forestiers : Un guide pour les entreprises : Un guide co-rédigé par Rights and Resources Initiative et Interlaken Group fournit des conseils pratiques et détaillés aux entreprises pour qu'elles respectent les droits fonciers et forestiers locaux.

Organisations de la société civile :

- Norme sur les droits fonciers : Un cadre établissant une approche des actions en faveur du climat et du développement durable axée sur les détenteurs de droits et visant à renforcer la reconnaissance des droits des peuples autochtones, des communautés locales et des populations d'ascendance africaine. Elle a été approuvée par 74 organisations de peuples autochtones et de la société civile.

Ressources générales :

- Construire des ponts : Innovations et approches pour augmenter le financement des peuples autochtones et afro-descendants et des communautés locales pour les objectifs liés au climat et à la conservation : Un rapport présentant les approches émergentes en matière de financement des peuples autochtones et de leurs alliés pour la conservation et la gestion des forêts et des paysages ruraux de la manière la plus efficace possible.

RAPPORTS PERTINENT D'ÉVALUATION DE LA DÉCLARATION FORESTIÈRE

PROTÉGER ET RESTAURER LES FORÊTS (2019)

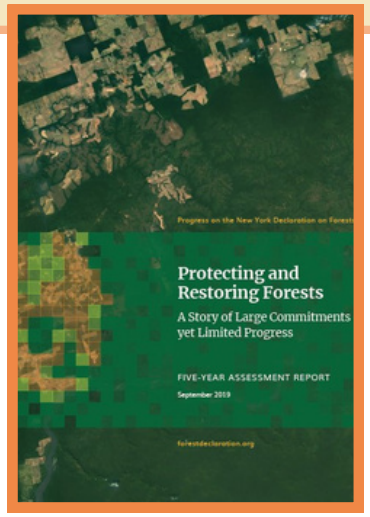

BILAN DE L'ACTION NATIONALE EN FAVEUR DU CLIMAT POUR LES FORÊTS (2021)

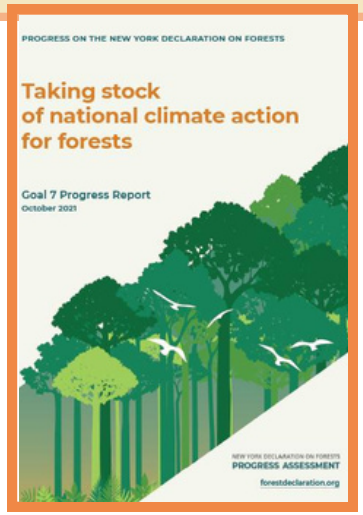

RÉSEAUX, COALITIONS ET PLATEFORMES

POUR LES PEUPLES AUTOCHTONES ET COMMUNAUTÉS LOCALES

- Plateforme des communautés locales et des peuples autochtones de la CCNUCC : Une plateforme au sein de l'ONU dédiée au renforcement des efforts des peuples autochtones et des communautés locales en réponse au changement climatique, à la facilitation de l'échange de bonnes pratiques et à l'amélioration de l'engagement des peuples autochtones et des communautés locales dans la CCNUCC.

- Rights and Resources Initiative : Une coalition de plus de 150 organisations promouvant les droits fonciers des peuples autochtones, des populations d'ascendance africaine, des communautés locales et des femmes. Elle cherche à encourager les réformes institutionnelles afin de concrétiser ces droits au sein du gouvernement et du marché.

- Alliance mondiale des collectivités territoriales : Plate-forme politique des peuples autochtones et des collectivités locales vouée à la défense de la nature. Elle comprend cinq organisations représentant les territoires forestiers d'Asie, d'Afrique et d'Amérique latine : AMAN, AMPB, APIB, COICA et REPALEAC.

- Forest Peoples Programme : Organisation de défense des droits de l'homme visant à soutenir les droits des communautés forestières à travers le monde en s'appuyant sur son réseau de plus de 60 organisations partenaires représentant les peuples autochtones et les communautés forestières.

- Amazon Watch : Une plateforme qui défend les droits des peuples indigènes du bassin amazonien et qui s'associe à des organisations indigènes pour préserver les divers écosystèmes de l'Amazonie et promouvoir la responsabilité des entreprises en Amérique du Sud.

- Réseau environnemental indigène : Réseau d'organisations indigènes de base visant à renforcer la capacité des communautés indigènes à développer des mécanismes de protection de leur environnement et de leurs ressources naturelles.

- Coalition internationale pour l'accès à la terre : Alliance mondiale de la société civile, d'organisations d'agriculteurs, d'agences des Nations unies, d'instituts de recherche et de communautés locales qui promeut le contrôle des terres par les communautés à faibles revenus et renforce la participation des communautés locales aux processus de prise de décision. Anciennement la Coalition populaire pour l'éradication de la faim et de la pauvreté.

- The Group on Earth Observations (GEO) Indigenous Alliance - Alliance de représentants autochtones visant à protéger et à conserver le patrimoine autochtone en utilisant la science, les données et la technologie pour créer et partager des connaissances susceptibles d'assurer la pérennité de la Terre.